自在琉璃心

195

茹素念佛，
疫不近身。
合家茹素念佛，
疫鬼不入其家。
~~印光大師法語。

天心佛道院

莊嚴道場之藍圖

建廟工程集錦－一樓樓板

樓板、樑模板組立

樓板、樑鋼筋綁紮

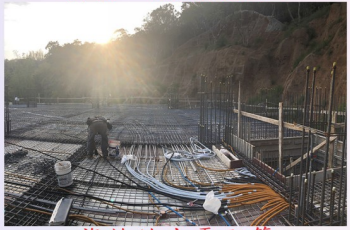

複雜的水電配管

表面鋪珍珠板減緩水分散發

法會懿旨……3
法會公告……6
清涼法音……7
專案呈疏……12
誠募 吉祥齋主公告……16
募捐 藥供包之公告……17
八大人覺經之（三）……18
修行大道停看聽……27
放棄每一個瞬間的執著……32
生活小語……34
誠募 佛前供花十對……35
籌募【建廟之基金】……36

謹訂於國曆六月二十日
（星期日）
啟建【觀世音菩薩祈安消災
一天大法會】
流程如下：
星期日：八點開經、藥供包、
代祖先冤親供養、護生、
佛前大供、水供養、扶鸞、
獻果、浴佛、薦拔、
佛前點燈、替身過運、
四點完功！

＊請先加入官方Line，再將
迴向祈求之事項，書寫在官
方Line，即可當天呈文及縮
短回覆之時日喔！

供養花果、打齋	隨喜功德
闔家福慧燈	六佰元
祖靈冥福燈	三佰元
消災燈	三佰元
貴人燈	三佰元
藥王燈	三佰元
化冤燈	三佰元
修士燈	三佰元
姻緣燈	三佰元
財利燈	三佰元
功名燈	三佰元
善緣燈	三佰元
元神燈	三佰元

買好水，結好緣！

因本院主席 九天玄女娘娘之慈悲大願，不忍眾生受病體之磨苦，故皆敕賜大悲水，釋化臨身之煞氣，護祐病體早癒，因索取者眾多，故難以長久持續，所以發起一人襄贊一箱水，幫助別人身體健康，也是等於幫助自己或家人身體安康，並且可增添善緣，功德殊勝。

一箱結緣金：一百元。

功德無量！感恩！

啟辦觀世音菩薩祈安消災一天大法會

本院 主席九天玄女大天尊 登台

聖示：今恭接【佛旨、懿旨】，命本院三太子元帥十里外接駕，本院福神五里外接駕，其餘神人排班候駕，不得失儀，可，吾退。

觀音淨土使者：韓相鈺尊者

無極瑤池欽差大臣：趙無極

同降：

聖曰：天地淨化在收圓，黎民無力可回天，若無仙佛慈愍念，何時得見太平年。

聖示：今日同降，乃為頒佈法會佛旨、懿旨而至，佛旨、懿旨開宣，神人接旨，神人肅立，不得失儀，可，

欽　奉

觀音淨土觀音如來佛祖聖示：

無極瑤池皇母大天尊懿示：

天地淨化收圓，今台疆天心佛道院，呈疏啟建法筵來助黎民釋減罪障，以給予黎民有一喘息之機，今秉『無緣大慈』之心，來准其所請，謹擇於**【陽曆六月二十日啟辦觀世音菩薩祈安消災一天大法會】**，來為黎民釋減災劫也，為嘉勉諸助道收圓功德主之慧心，特賜賞殊例如下：

福祿壽總功德主：伍萬元　化解一十五樁因果公案，

修復受創組織十等，

助利五臟調和能量十等，

增添元辰光采十等、

精氣神能量十等。

悲心功德主：壹萬元　化解二樁因果公案，增添財祿六等。
悲福功德主：壹萬元　增添二萬大功，賜財祿三等。
文昌功德主：伍仟元　化解一樁干擾功名之公案，
增添記憶力四等、理解力三等。
善緣功德主：伍仟元　增添善緣十二等，化解惡緣十二等，
化一口語之厄。
悲願功德主：伍仟元　修復受創組織十二等，
助利五臟調和能量十二等，
增添精氣神能量十二等，
穩定心神能量十二等。
元寶功德主：伍仟元　增添七仟大功，貴人十二等。
姻緣功德主：伍仟元　化一干擾姻緣之公案，姻緣浮顯五等。
悲意功德主：伍仟元　化解一樁因果公案，化一血光。
悲善功德主：伍仟元　化解一樁因果公案，化一病劫。

悲光功德主：伍仟元　化解一樁因果公案，化一漏財。
悲定功德主：伍仟元　化解一樁因果公案，化一車關。
悲清功德主：參仟伍佰元　賜四仟大功，善緣二等。

欽　此

欽哉勿忽，叩謝佛恩

天運歲次　辛丑　年　二　月　一十四　日

法　會　公　告

各位前賢福安：

國曆【六月二十日】之法會啟辦與否，敝院將配合政府之宣導而定，並於法會當週，在【天心佛道院】網站及官方 Line 公告之。

＊溫馨小提醒（勤洗手・抗疫靠你我）大家共同一起守護台灣！

清涼法音

本院濟佛　登台　智筆　扶鸞

聖示：今夜登台觀今世眾略有所感，略以偈頌，開示法語，偈曰：

明明白白一條路，何必彎曲走遠途。
上供下施勤念佛，消業添祿又增福。
多少修子枉用心，大好光陰不把握。
無常使者隨業到，業力牽引墮酆都。
今世功果累世業，較量輕重嘆已遲。
今世功果有多少，如何化消累劫業。
累劫業障深又重，一世功果豈能還。
若不仰仗彌陀愿，出離娑婆年又年。

枉費今世得聞法，今入寶山空手回。造罪墮入三惡道，重入胞胎已迷失。習性三毒皆牽纏，造業又再墮三途。如此輪迴又輪迴，輪迴業網繫縛住。欲出輪迴不可得，若無三寶佛住世。三界即如黑暗時，世眾何不快醒悟。世界只會糟更糟，將來世界黑暗日。草木皆成刀劍樹，碰觸皆死幾人悟。仙佛叮嚀眾靈兒，趕緊回頭勤念佛。自有西方光明路，一旦錯過時已失。再求出離悔已遲。可，吾退。

葛洪仙翁　降　　緯筆扶鸞

聖曰：星辰斗柄天運動，歲月時辰應人元，

富貴功名細推計，惟待陰騭功果圓。

聖示：此身歷劫於此人道中，循環經歷者為前世累積功果、福澤成此世善緣。聚合之推力，得成今世之成果，無功德之積，則於人世中平淡而過，雖有其善惡因緣聚合，終於此六道中循環而過，若爾等方才所誦之請神咒，『前劫並後業』，即於此身之動念，作為行藏識中隨機而起，前世劫難，未得清消，今世繼續，今世所為，善惡作為皆後世之業力牽纏，故當以嚴束心神，明此人中三寶，精、氣、神，作後世之成就，莫再於此中輪迴不止，永無跳脫之期，平時作為、功過累積為後世之依歸，善有善所，惡有惡刑之處，天理不變，惟人心之執變化不定，故修途之眾盡以定

心束神以修，盡少念動，修己行為，以達聖道之林，教門繁多皆有其殊，得悟其理皆為聖道之途，數語示之入修道林，望以明悟。可，吾回。

司命真君　降

聖曰：人間流轉歷劫磨，明悟真理修道途，
富貴貧困轉眼過，脫得凡胎經中讀。

聖示：人世流轉生老病死循環不止，不知珍惜此短暫時光，終於此道中輪迴不止，無以成聖即為鬼途，陰德不足更入於禽畜之道，更增業力之擾無以回歸本位，修途之為亦有其

階，非是入門即可明諸聖道之理，於今法門大開之期，亦正即修之時，靈應愈多則入修增多，皆乃觸緣之作，期以深入而行，此番作為亦惟修子之慧根俱足，始更明修道之理，近時方便法門大開，接引善緣同聚，研經悟理始得成道之途，故經典鑽研為古至今必經之途，未有無經而通，明悟大道者，經者聖賢之精華，亦為後世行修之準則，各方教門皆有其依循之準則，大部皆由經典而從，故而由明經悟理為一般成道之法，故中土之教義，盡以經義為行修之功，實乃明悟經理始為成道之本，一字一句皆有其奧妙之理，亦惟修者以用心明悟，數語以示明經之要，期世眾明之。可，吾回。

專案呈疏

＊何善德發心參贊【觀世音菩薩祈安消災】一天大法會，【建廟功德主】，功德金：壹萬元、【悲善功德主】一盞，功德金：伍仟元、【悲願功德主】一盞，功德金：伍仟元，以此之福德迴向：最近到醫檢查，發現右肋骨有癌細胞，預估第四期，祈求化冤解業，懇求仙佛慈悲完全化解癌細胞，永遠不再復發，身體健康。吾　鑒納至誠之文疏，准予撥轉此之福德，一轉彙【冥司】，釋解（三樁殺業）索報『右肋骨癌細胞』之因果公案！

二轉彙【組織再生府】，修復『右肋骨』受創組織，（十七等），並（化一病劫）！助利五臟調和能量（十二等）。

三轉彙【心神司】，增添心神能量（十二等）。

四轉彙【元氣府】，加強精氣神能量（十二等）也。

＊鍾善德發心參贊【建廟功德主】，功德金：壹萬元，以此之福德迴向：化冤解業，以前算命排命盤只到60歲，祈求仙佛護佑增福壽，身體健康，工作順心！闔家平安、佛光普照、福慧增長、一切平安順心，吉祥如意。吾　鑒納至誠之文疏，准予撥轉此之福德，一轉彙【冥司】，化解註籍（二樁殺業），註籍索報（短命報）之因果公案。二轉彙【元辰區】，增添福壽（五等）也。

＊邱羅善德發心參贊，【建廟功德主】，功德金：貳萬元。以此之福德祈求：消弭眼疾（乾眼症及眼刺痛）之公案，願業主菩薩們原諒前世所做，能早日解冤釋結及離苦得樂，速往無量光佛剎。吾　鑒納至誠之文疏，准予撥轉此之福德，一轉彙【冥司】，化解顯前（四樁殺業）註籍索報『乾眼症及眼刺痛』之因果公案。二轉彙【組織再生府】，針對『眼疾（乾眼症及眼刺痛）』，加以修復受創之組織（共十等）。

＊蔡善德發心參贊【觀世音菩薩祈安消災】一天大法會，【元寶功

德主】一盞，功德金：伍仟元，以此之福德祈求：身體病痛趕快好。吾　鑒納至誠之文疏，准予撥轉（七千大功）均分，一轉彙【冥司】，化減顯前殺業註籍索報身體病痛之公案。二轉彙【組織再生府】，加以修復身體受創之組織。三轉彙【貴人司】，增添醫藥貴人（十二等）。

＊曾善德發心參贊【建廟功德主】，功德金：壹萬元，以此之福德祈求：化解已註籍公案二樁，增添財祿五等。吾　鑒納至誠之文疏，准予撥轉此之福德，一轉彙【冥司】，化解（二樁殺業）顯前註籍索報之因果公案。二轉彙【福德司】，增添財祿（五等）。

＊劉李善德發心參贊【觀世音菩薩祈安消災】一天大法會，【悲善功德主】一盞，功德金：伍仟元，以此之福德祈求：化解一樁因果公案，化一病劫。吾　鑒納至誠之文疏，准予撥轉此之福德轉彙【冥司】，化解（一樁殺業），顯前註籍索報之因果公案，並釋化（一病劫）之厄。

＊張善德發心參贊【建廟（福慧功德主）】，功德金：壹萬元。吾　鑒納至誠之文疏，准予撥轉此之福德，（一萬五千大功）轉彙【福德司】，累積福慧資糧，並增添財祿（五等）。

＊徐善德發心參贊【觀世音菩薩祈安消災】一天大法會，【姻緣功德主】一盞，功德金：伍仟元。吾　鑒納至誠之文疏，准予撥轉此之福德，一轉彙【冥司】，化解顯前（一樁），註籍討報『干擾姻緣』之因果公案。二轉彙【姻緣府】，助利良善姻緣浮顯（五等）。

＊莊善德發心參贊【建廟功德主】，功德金：壹萬元，以此之福德迴向：冥司尚有註籍多樁之殺業公案索擾（帕金森氏症）。吾　鑒納至誠之文疏：准予撥轉此之福德，一轉彙【冥司】，化解顯前（二樁殺業）註籍索報『帕金森氏症』之因果公案。二轉彙【組織再生府】，加以修復『帕金森氏症』受創之組織（五等）。

誠募 吉祥齋主公告

十方前賢福安：

因本院法會之午齋乃是作為上供十方佛，中奉諸聖賢，下施六道眾生及與會大眾午餐結緣之用。

故可累積福慧資糧、深植佛緣、廣結善緣、增顯貴人…等等。

是以誠募**【二十四位吉祥齋主】**，可一人認捐多位齋主或多人合資認齋喔。功德無量！

每位齋主結緣金：三百元整。

募捐 藥供包之公告

十方大德道安：

敝院舉辦法會，其中之**【藥供包】**乃精選中藥材作為上供仙佛再禮請仙佛加持，轉與世眾結緣，作為吸收、消解病氣、穢氣之用，**經云：『以藥施人、可得無病報。』**

敝院感知世眾疾病纏身之苦，今特開放供十方善德植下無病健康之善因，脫離病劫之苦！

每包結緣金：新台幣 二十元整。

八大人覺經　三

＊溫　振　有

第二、覺知多欲為苦，生死疲勞，從貪欲起，少欲無為，身心自在。

本經的第一覺悟，是說佛教的世界觀，第二至七的覺悟是說佛教的人生觀。

佛教講時間，有過去、現在、未來的三際；講空間有此世界、他世界、十方無量世界；講有情，有佛、菩薩、天、人等的十法界眾生，佛教所包含的道理雖很廣泛，但以『人生問題』為主。

人生問題很多，日常生活所必須的衣、食、住、行、育樂、婚姻……等，這問題都很現實，很重要，但人生最大的問題還是生死問題。

通常人生最關注的是『追求幸福』，時代進步到現在：科學發達、藝術精明、文學優美、政治進步，並不能完全解除人類的痛苦，因為科學、藝術、文學、政治只能改善人類的生活，不能解脫人生的生死問題。

眾生在三界六道裡輪迴—生生死死，受著無盡的痛苦，這些都是由貪欲引起的，學術進步，物質文明，並不能叫人少欲知足，欲望多了，苦也跟著增加，所以人人叫苦。

宋朝文人蘇東坡說：『人之所欲無窮，而物之可以足吾欲者有盡。』一切學術改進人的生活，但也助長人的欲望，所以科學也好，藝術也好，文學、政治也好，對人類是功罪參半，它增進人類的幸福，也帶給人類的苦惱。

欲谷難填的世間，大家爭求著聲色貨利的欲樂，對於欲樂中隱藏的痛苦，並不畏懼，這都是眾生迷失本性，在生死輪迴

中，以苦為樂，積習難返，終日為欲所囚，而不知道向佛法中尋求解脫。

經典裡有一段故事，在印度恆河的岸邊，有一隊背著魚籠，從市場趕回家的婦女，在路上遇到一陣豪雨，這時，天漸漸的暗下來，但離家還有五、六里的路途，正當她們無法可想的時候，恰好有一個花店的主人，留她們在家過夜。屋內全是花，充滿了芬芳的香味，她們辛苦了一天，非常疲倦，但躺下來後，卻怎麼也睡不著，芬芳的花香，使她們反而感到不習慣，直到晨雞報曉的時候，她們都還不能入睡。其中一個聰明的女人，去把魚籠拿來放在床頭，腥味強過花香，這樣，她們才安然的睡了一會兒。

被欲所囚的世間，汙穢腥臭，大家久處其中，反而以為舒適，就如喜聞腥味的那群婦女一般。

當然，欲不一定是完全壞的，本經所說的欲，有雜染欲和善法欲之分。內心不淨，貪著外境的名利聲色是欲，有著為人服務的理想，從事社會福利的工作，也是欲。所以，每一個人應增長善法欲，而減少雜染欲。可是，大多數所追求的是雜染欲，而不是善法欲，難怪佛陀在說法的時候，常常訶欲了。

大家所希望滿足的欲望，不是眷屬增多的欲，就是資用豐富的欲；不是升官發財的欲，就是長生不老的欲，其實這些欲就真能帶給人幸福快樂嗎？父子、母女、師生、僚屬、夫妻、兄弟、親友、僮僕等的眷屬欲是滿足了，但是，親愛的眷屬，有時反而成為冤家。『不是冤家不聚頭，』兄弟鬩牆、父子反目、夫婦離婚、僮僕害主，恩愛的眷屬反目後，連路人都不如，聰明的人，何必一定要滿足眷屬欲呢？

除了眷屬欲，資用欲以外，還有自體欲，每個人對自己的身體，總希望面容要美麗、力氣要強壯、壽命要久長，可是世

相是無常的，青春不常在，美貌能幾何？就是古人說的三不朽：立功、立德、立言，在赫的功業之下，也不知受了多少辛苦呀！

綜觀多欲的人，苦惱越多。貪財，得到財不一定快樂，人為財忙的很多；貪名，得到名不一定快樂，人為名累的很多；貪色，得到色不一定快樂，人為色亡的很多，可見，『多欲為苦』的這句經文，實如警世的晨鐘！

古人說；『人到無求品自高。』無求的境界，就是無欲的境界，人能無欲，品格自然高尚，苦惱自然減少。看看那些功名場中的人物，也看看那些坐賈行商的眾生，為了求名求利，不惜曲躬諂媚，說些花言巧語，個個做了欲望的奴隸，還以為快樂，這些多麼悲哀！

當然，佛教並不要人禁欲，只要遵行中道的態度，對於眷屬，資用，身體等的欲望固然不可縱，但也無法完全脫離。所以，應該以智化情，以行善法欲，而離煩惱欲。

翻開印度的歷史，就知道當佛陀住世的時候，印度社會，有一部分在家人是縱欲的樂行人，『今朝有酒今朝醉，』儘量使生活奢靡享受；另一部分是修習外道的苦行人，是絕對禁欲的。苦行者不但斷絕男女欲，他們對衣食住行，都是用最刻苦的方法磨鍊自己。對於吃的東西，只用水中的綠苔，或是草根，樹皮，花果之類聊以充飢，他們不穿衣服，終日裸體，有的坐在荊棘之上，或是懸岩之邊，有的臥在水邊，或是火旁。這些無益的苦行，徒然苦了自己，並不能因苦行而解脫。捨離了樂行欲，又為苦行欲所囚這終不是解脫的方法。所以佛陀成道後，發出他真理的宣言，要修道者遠離苦行（禁欲）與樂行（縱欲）的二邊，而以中道方式作修行準則。以慈悲代替貪欲，以智慧融化情感，不讓心中生起雜染欲，自然就不會多欲為苦了。

俗話說：『欲望不多的人，就沒有失望，欲望越大的人，痛苦越多。』我們可以從佛陀的弟子大迦葉塚間修行，從孔子的

門人顏回居陋巷，得到證明，從這些道理看來，若是由於多欲而來，多欲就是苦的根源。

經文又說：『**生死疲勞，從貪欲起。**』眾生在六道中生死輪迴不已，死了又生，生了又死，這樣的疲勞辛苦，不就是由貪欲而來的嗎？就現實生活來說，終日營求貪取，為生活而成牛馬，不時患得患失，惶惶不安，這也是從貪欲而來。

貪欲，實在可怕，世上喪身害命的，皆因貪欲而起，試看飛蛾投火、魚兒上鉤，不就是貪欲結果。那些竊盜罪、姦淫罪而被囚禁在監獄的犯人，也都貪欲使然。

從前有張、王二好友，相約出遊，他們在路上撿到一金元寶，商議平分。路上喜孜孜的走著，張對王說：『這個金元寶，是當地城隍爺賜吾發財機會，我們應備酒菜面謝城隍，以為報恩答謝。』

王對張的意見很是贊同說：『我在城隍廟等你』，二人情投意合。殊不知二人各懷鬼胎。

張想：『金元寶一人一半，能用多久呀！』

王想：『同張。』『貪欲心起，惡由膽邊生。』

張想在酒菜中下毒，害死王。他好一人獨得。王見廟內無人，備一斧頭，想害死張，金元寶為我獨有。二人妙計，各自進行，張買酒菜，王尋找斧頭。

當張買來酒菜正忙擺設，準備拜拜時，王趁張不備，一斧朝張頭腦劈下，張頓時倒臥血泊。王一人作勢拜拜，王正歡喜異常，把拜完酒菜，就地獨享。正想拿著金元寶開溜時，忽然腹疼如絞，爬伏城隍廟門坎，也一命嗚呼了！

張、王二人因貪欲過大，想獨得金元寶，因此萌發『亡他』之意，沒想到二人皆因貪而喪命。這是因果現報。

我國有句俗話說得好：『橫財不發命窮人』，財富本非貪欲得，蠻橫枉求非分之財，其結果正是張王二人的寫照。發財的福，是從積德，布施而來，並非貪欲可得。多欲既為苦，生死，疲勞都從貪欲起，經文告訴我們：『少欲無為，身心自在』。

名利財色過分奢求而犯規與法，人間天理不容。名利食色經無禁制，但要合乎人情世道中庸之道獲取，凡諸多欲多惱，少欲心安，俗云：『無欲則剛，少欲無為，不受根塵帝累，身心自在』。

艷麗的色相，窈窕的歌舞，美味飲食，崇高的名聲，給人的誘惑力強也高，每每使人蕩情失志。欲海裡飄流的人生，身心因得失而不安，若能拋棄貪欲，不入欲海枉求，也不受誘惑，奉行佛教的戒學，為飲食不貪。欲而殺生，想要賺錢，但不貪贓枉法，以竊盜手段強取；夫婦敦倫絕不邪淫強求作惡。平日言談，不論人非不誇己長，不說妄言綺語，兩舌惡口，世間人

事相處，倘能如此。人間紛爭可息，惱怒不起矣！則世界大同之日屈指屆矣！

修行大道停看聽

（第三十六章）＊智筆扶鸞

本院白衣觀音菩薩

本院彌勒菩薩　同降

本院白衣觀音菩薩聖示：

『一般修行』之善男子，善女人，此生終了之後，其靈體即在『靈界』等候審判，校量其累世業障剩下多少，及今世所累積的功過如何，全部拿來校量，即是一般民間所說的由『三官殿』來審核，三官殿內由玉帝及三官大帝主審，三教教主列席，

東嶽大帝及十殿閻王一樣副審，『一般修行』之世人，死亡後，其在靈界之靈體，並非立即受審，而是要等到人間陰曆之初一、十五及天赦日中午之前才來三官殿，共同接受審判，作一次總計算，審判較量完畢後，若是功果不足以升天，則留靈界繼續進修，若是功果足夠，則判其升天，若是功果足以往生淨土世界，且有發願者，那就將由某佛菩薩攝受，來帶領往生某佛菩薩之淨土世界，在彼世界修行，若是未接觸聖教者，其人命盡之後，其等寄居在靈界之靈體則直接降落到地府東嶽大帝殿及十殿冥王殿，由東嶽大帝及十殿閻王來主審，一樣是在陰曆之初一、十五及天赦日之下午之後來會審，通常審判之後，因造罪墮落而被判入三惡道者多。單以殺生食肉為例，徧滿人世間，處處皆是，單一殺生食肉之罪，就無法償還，何況尚有其他五逆十惡之事，除非在世有曲盡五倫八德者，方能被予以特赦，

其人之靈體則在受審之後，直接飛升到靈界，繼續學習進修，果滿一樣升天，升天之後，若是宿世與三教任何一位諸聖賢有因緣者，則在天界，進入其教派潛修，潛修圓滿，則往生仙鄉淨土進一步深造之。

可，著書至此，吾等同退。

溫馨小提醒

＊各位前賢：福安

請先加入官方【Line】，再將欲（迴向）之祈求事項，書寫在官方Line，即可當天呈文及縮短回覆之時日喔！

感恩！

修行大道停看聽

（第三十七章）

本院白衣觀音菩薩
本院彌勒菩薩　同降
本院彌勒菩薩聖示：

今夜著書，依然由吾代眾生提問：

一、上一章提到『一般修行人』與『一般未接觸聖教之世間人』在死亡之後，分別在不同的地方接受審判，似乎與現今流通人世間之善書所描述的有所不同，此為何因呢？

二、造成此種差異的原因為何呢？

三、（1）以後世間人死亡之後，就依這樣方式，分別接受各自不同的審判嗎？

（2）為何呢？

本院白衣觀音菩薩聖示：

一、乃因『天運收圓』、『三曹收圓』、『法脈收圓』皆已收圓圓滿之故也。

二、乃在於上述之三種收圓（天運、三曹、法脈）是否皆已收圓圓滿之故也。

三、（1）以儒道釋三教及其所衍生的教派流傳的地區，以及其它地區，但有這儒道釋三教，任一信仰者，現在已經開始進行，至於以天主教、基督教、伊斯蘭教者，則要等到壬寅年陰曆正月初一日，子時，才會開始進行。

（2）乃因現在已經開始在進行『世間人之收圓』，世間人是否有接觸儒道釋三教之信仰，即成為將來區別對待之依據也，故知一般人在世之時，能夠接觸三教聖教，心中有三教中任一

教之信仰，是有多麼大的福氣也，故知今生能夠進入三教中任一教派修行，是須要多生多劫的福德因緣也。

可，今日著書至此，可，吾等同退。

放棄每一個瞬間的執著

古代有一個和尚，聽到其居住的村莊遭強盜洗劫，和尚有感平日村民們的照顧，決定要救渡村民，便獨自前往強盜的巢穴，結果被強盜捉的了起來。當強盜要砍他的頭時，和尚說道：『你們要殺我可以，但總要讓我吃飽啊！和尚死了沒人祭拜，會變成孤魂野鬼的。』強盜們心想：反正活不成了。就拿了許多雞鴨魚肉給和尚吃，和尚也不在意，將所有食物統統吃光了。

強盜們看了很高興，打從心底歡喜，心想：『我們這些強盜是壞人，沒想到你這個和尚也是壞和尚！』

和尚吃完飯後又對強盜要求：『雖然我現在不會變成餓死鬼，但死後還是沒有人祭拜啊！你們拿紙墨硯台來，我自己寫祭文字自己念。』那些強盜認為反正有好戲看，也就順著他的意思。和尚念完祭文後，對強盜說：『你們可以殺我了！』結果強盜說：『你很可愛，我們不想殺你了！』於是和尚順應時機說：『不殺我有個條件，你們要做我的徒弟。』結果每個強盜都很歡喜的拜他為師，也平息了村莊的災難。

這位和尚就是運用了很好的技巧——不執著。

其實，我們經常都太過執著，對任何事總是緊抓不放。名利、慾望…就連『痛』也不放過，還把『痛』變成『苦』。

古時候，有一個能征善戰的將軍，非常喜歡古玩。有一天，他在家中把玩他最喜歡的瓷杯。突然一不小心，瓷杯溜了手，好在將軍身手矯健，即時把它接住。不過，它也因此嚇出一身

冷汗。將軍心想：『我統領百萬大軍，出生入死，從未害怕過，今天為何只為一個小小的瓷杯就嚇成如此呢！』

一剎那間，它開悟了。原來是『被瓷杯操縱』使他驚嚇啊！就是這種對事務的執著，妨礙了原本內心的清明和自在。

梅拉妮・貝提(MelanieBeattie)在《無所執泥》一書中提醒大家：『我們想要控制的東西，控制了我們的生命。』當你學會捨棄執著，不再緊抓不放或全力抗拒時，你的生命就會開始流暢。放棄每一個瞬間的執著，心扉自然敞開。

生活小語

☆多一個朋友，自然少一個敵人；多一分努力，自然少一分挫敗。

☆冷靜傾聽，不只增加知識，而且受人歡迎；空談閑論，不只令人生厭，而且暴己之短。

誠募　佛前供花十對

十方前賢：福安

為莊嚴法會之會場，故誠募【佛前供花十對】，

三世因果經云：（相貌端莊為何因，前世鮮花供佛前），

一者可得相貌之莊嚴。

二者可結眾仙佛之神緣。

三者可得心情愉悅法喜！

（一盆），結緣功德金：伍百元。感恩！

籌 募 【建廟之基金】

各位前賢道安：

蓮華經云：『任何善信發心贊助建寺與佛壇，可以獲得以下十大功德』：

（一）無始以來諸惡業，得以減輕或消除。

（二）天人護佑，逢凶化吉。

（三）去除障礙物，免夙仇報復之苦。

（四）妖魔邪怪，不能侵犯。

（五）脫離煩惱和無明。

（六）豐衣足食，福祿綿長。

（七）所言所行，人天歡喜。

（八）增加福慧二資糧。

（九）往生善道，相貌端莊，天資福祿兼有。

（十）往生能聞佛法之國土，速證佛果。

故乃發起【一人一萬元】建廟活動，可一次或分廿期圓願，或隨緣點滴樂助，本院將【專疏上呈敘錄功德】！

參贊者，依殊例：

福慧功德主：壹萬元　增添一萬伍仟大功、增添財祿五等。

建廟功德主：壹萬元　化解已註籍公案二樁、增添財祿五等。

建廟副功德主：伍仟元　錄賜六仟大功，貴人五等。

助道副功德主：伍仟元　化解已註籍公案一樁、化一病劫。

鸞期及呈文時間

＊受理功德項目之【專案呈疏】

＊服務時間為：每日

下午二點起至晚上八點止。

＊本院每星期二、五晚上八時

鸞期著書【修行大道停看聽】，

歡迎參鸞，福慧雙修。

＊可以通信或傳真或Line或

Email 辦理以節省回函之時間

若親到請先聯絡，感恩！

＊本院已架設新之網頁，

歡迎上網觀閱喔！

天心雜誌社　慈悲慈善會

中華民國一一〇年五月出版

劃撥帳號：22755153 吳復興

戶名：吳 復 興

轉帳：合作金庫太原分行

帳號：（006）1759 872 125167

院　　址：台中市北屯區東光路

632-1號

電話：04-24379203

24378190

傳真：04-24379648

本院網址：（歡迎上網瀏覽）

http://www.tianxintemple.com

Email:dscf.s0032@msa.hinet.net

郵政劃撥儲金存款單

帳號 22755153

金額 新台幣（小寫）

仟	佰	拾	萬	仟	佰	拾	元

通訊欄（限與本次存款有關事項）

□回LINE
□施宥
□建甫
□助印
□放生
□法會
□跑道委員
□呈現了解
□慈善救濟
□不回感謝狀
□不回疏文

四、來事項：

戶名：吳復興

寄款人

姓名：

通訊處：□□□-□□

電話：

經辦局收款戳

虛線內備機器印證用請勿填寫。

◎寄款人請注意背面說明
◎本收據由電腦印錄請勿填寫

郵政劃撥儲金存款收據

收款帳號戶名：

存款金額：

電腦記錄：

經辦局收款戳：

郵政劃撥存款收據

注意事項

一、本收據請詳加核對並妥為保管，以便日後查考。

二、如欲查詢存款入帳詳情時，請檢附本收據及已填妥之查詢函向各連線郵局辦理。

三、本收據各項金額、數字係機器印製，如非機器列印或經塗改或無生款郵局收訖章者無效。

請 寄 款 人 注 意

一、帳號、戶名及寄款人姓名通訊處各欄請詳細填明，以免誤寄：抵付票據之存款，務請於交換前一天存入。

二、每筆存款至少須在新台幣十五元以上，且限填至元位為止。

三、倘金額塗改時請更換存款單重新填寫。

四、存款單不得黏貼或附寄任何文件。

五、本存款金額業經電腦登帳後，不得申請撤回。

六、本存款單備供電腦影像處理，請以正楷工整書寫並請勿摺疊。帳戶如需自印存款單，各欄文字及規格必須與本單完相符；如有不符，各局應婉請寄款人更換郵局印製之存款單填寫，以利處理。

七、本存款單帳號與金額欄請以阿拉伯數字書寫。

八、帳戶本人在「付郵局」所在直轄市或縣（市）以外之行政區域存款，需由帳戶內扣收手續費。

交易代號：0501、0502現金存款　0503票據存款　2212劃撥票據託收

本聯由儲匯處存查 210 × 100mm(80g/m²模)（保管五年）