自在琉璃心

159

藥師佛加持之景

扶鸞之景

百味佳餚！豐盛啦！

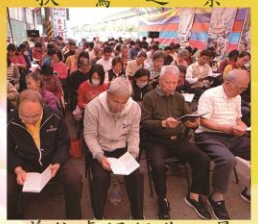
善信虔誦經典之景

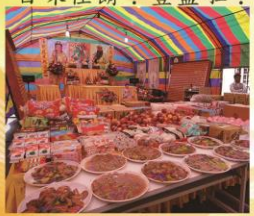
豐盛的午供

煙供之景

招請冤親、祖先之景

豐盛的普施供品

報父母恩－佛前點燈之景

煙供除煞之景

恭送恩師回駕之景

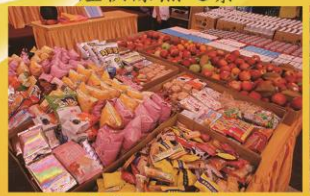
豐盛之結緣品

歡喜賦歸

天心佛道院官方
Line成立嘍！
歡迎加入！

天心佛道院
慈悲慈善會

法會懿旨……3
法會聖藻……6
圓功懿旨……9
募集統一發票……13
誠募護生功德主……14
解惑篇……14
昊天紫霄修學院……17
專案呈疏……21
學佛群疑錄……25
募集大悲水、飲料各三十箱……27
功過與輪迴之（一）……28
勸募『善信佳作共賞集』……37

謹訂於國曆六月二十四日
（星期日）
啟辦【觀音菩薩祈安暨繳書】一天大法會
流程如下：
星期日：八點開經、獻果、
代祖先冤親供養、藥供、
佛前大供、扶鸞、浴佛、
護生、水供養、祖先、
冤親薦拔、轉蓮花。
三點半完功！
＊誠摯邀請十方前賢撥冗參加，可累積福慧資糧，財運亨通，錯過可惜喔！

供養花果、打齋	隨喜功德
闔家福慧燈	六佰元
祖靈冥福燈	三佰元
消災燈	三佰元
貴人燈	三佰元
藥王燈	三佰元
化冤燈	三佰元
修士燈	三佰元
姻緣燈	三佰元
財利燈	三佰元
功名燈	三佰元
善緣燈	三佰元
元神燈	三佰元

徵求助道委員

誠請十方善德加入本院之『助道委員』

每月新台幣：一百元正

（可月繳或年繳）助利本院道務運轉之順遂。

買好水結好緣

因本院主席九天玄女娘娘之慈悲大願，不忍眾生受病體之磨苦，故皆敕賜大悲水，釋化臨身之煞氣，護祐病體早癒，因索取者眾多，故難以長久持續，所以發起一人襄贊一箱水，幫助別人身體健康，也是等於幫助自己或家人身體安康。一箱結緣金：一百元。

觀音菩薩祈安暨繳書一天大法會

本院 主席九天玄女娘娘 登台

聖示：今夜恭接【懿旨】，命本院福神十里外接駕，本院三太子元帥五里外接駕，其餘神人排班候駕，不可失儀。可，吾退。

無極瑤池欽差大臣 何仙姑 降

詩曰：天運收圓在此時。無邊罪業可消除。
勸君珍惜莫錯失。一旦錯過悔已遲。

聖示：今夜登台，乃為頒宣懿旨而至，神人排班恭立，不得失儀。可，懿旨開宣，神人接旨。

欽 奉

無極皇母大天尊懿示：眾生沉淪，皆由業重加以貪著物慾，故皆沉淪不得出離，眾聖仙佛觀之，無不嘆息，今乃因天心佛道院普渡眾生，眾元靈其數甚多，深得眾聖肯定，故付於重任，命天心佛道院擇於**【國曆六月二十四日啟建觀音菩薩祈安暨繳書一天大法會】**，來為紅塵眾生消災解厄，所求順遂，為嘉勉諸收圓功德主，助天收圓之慧心，特賜殊例如下：

福祿壽總功德主：拾萬元　延壽十二年、化解已註籍公案【十樁】、註銷三世殺業、註籍五品蓮台、子孫福運增顯三等。

福祿副總功德主：柒萬元　延壽六年、註銷二世殺業、註三品道果、子孫福運增顯三等、化解申控中公案【六樁】、增添財祿三等。

慈安功德主：貳萬元　超拔十三位冤親、修復受創組織十二等、修復元靈樹十二等。

慈心功德主：壹萬元
慈福功德主：壹萬元
慈祥功德主：壹萬元
慈明功德主：壹萬元
善緣功德主：伍仟元
元寶功德主：伍仟元
文昌功德主：伍仟元
慈意功德主：伍仟元

化解已註籍公案二樁、增添貴人六等。
增添一萬伍仟大功、增添財祿三等、
貴人三等、修補財甕三等。
超拔六位冤親、增添貴人五等、
財祿五等。
超拔六位冤親、修復受創組織五等、
修復元靈樹五等。
深植善緣八等、化解惡緣八等、
化一口語之厄。
錄賜六仟大功、增添財祿四等。
超拔三位冤親、增添考運二等、
加強理解力二等。
修復受創組織十等、加注元神光采十等、
助利五臟調和能量十等、元靈樹能量十等。

姻緣功德主：伍仟元　超拔三位冤親、姻緣浮顯六等。
慈定功德主：伍仟元　超拔三位冤親、化一病劫。
慈平功德主：伍仟元　化解已註籍公案一樁、化一病劫。
慈妙功德主：伍仟元　化解已註籍公案一樁、化一血光。
慈清功德主：伍仟元　化解已註籍公案一樁、化一車關。
慈願功德主：伍仟元　化解已註籍公案一樁、化一漏財。
慈如功德主：伍仟元　化解二樁申控中因果公案。
慈悲功德主：參仟伍佰元　超拔二位冤親。

欽　此

欽哉勿忽，叩謝天恩

歲次天運　戊戌　年　二　月　一十四　日

法會聖藻

無極元君九天玄女娘娘登台：

詩曰：瀟灑人間走一回。看遍紅塵多是非。

勸君洗心勤懺悔。念佛行善逍遙回。

聖示：今日登台欣喜諸賢前來助轉法輪為吾祝壽，諸賢心意吾心感念，為人處事之原則即在此一感恩之心，有感恩心之人，神靈衛護，邪魔遠離、處處吉祥、事業容易成就，修道、行道亦同，希諸賢體悟之，嘉勉諸賢遠道而來，**【特賜與會者各一萬大功，及化解三病厄也，靈修院眾修士各釋減靈修阻礙二成】**也，可吾退。

二十一度母　同降

詩曰：九天玄女神威顯。助佛轉輪法無邊。

十方眾生皆蒙益。吾等隨喜降法筵。

聖示：法筵開啟祥光普照，吾等特來隨喜，時值末法，眾生業重

福輕，欲改變命運莫如供養三寶，念佛行善，護持道場，持志不退必有善果來改變命運也，希諸賢體悟之。

再示：今日吉時吉日啟開法筵普利眾生，吾等嘉勉與會善德，特賜與會者【各五等財祿，各化一病劫、各增添元神光彩三等】以慰之！可，吾等退。

普賢菩薩　降

詩二首結緣，希世眾醒悟之！

其一詩曰：天心渡眾聲名遠。特來隨喜結善緣。
九天玄女慈心重。不忍眾生沈苦淵。

其二詩曰：眾生無邊業無邊。輪迴不止太可憐。
脫離業海無別法。念佛求生極樂園。

聖示：法筵開啟，眾聖聚集，吾亦臨壇隨喜，特賜與會者【各三等財祿、三等貴人，各化一病厄及各增添一等福運】以結緣也。

再示：眾生業重，若欲出離，單靠自力，無法得出，莫如念佛行善求生西方，方為穩當也，希諸賢醒悟之，可吾退。

圓功懿旨

本院主席九天玄女娘娘　登台

聖示：今夜恭接懿旨，命本院福神十里外接駕，本院三太子元帥五里外接駕，其餘神人排班候駕，不可失儀，可，吾退。

無極瑤池欽差大臣喜仙翁　降

詩曰：法會慶圓功。疏文達上蒼。
天心大收圓。赦罪降吉祥。

聖示：今夜降臨貴院，欣喜貴院完成聖務，三曹同慶吾亦隨喜，希貴院神人再接再厲完成聖務也。可懿旨開宣，神人恭立不得失儀。

欽　奉

無極皇母大天尊聖示：

今查南贍部洲、台疆中邑、天心佛道院法會圓功，所呈疏文直達為娘案前，此科法筵普利六道收圓，為眾生及眾靈兒作大利樂，娘心甚喜，法筵圓功理該賜賞以慰辛勞，今賜殊例如下：

全程與會者：賜伍仟大功、准由冥司註銷三十六位冤親、賜財祿二等、貴人二等、化二病厄、各增添善緣二等、元神光采二等、元辰光采二等、精氣神能量二等、化一漏財、五臟調和能量二等。

協助法會前佈置者：准由冥司註銷三十位冤親、賜財祿四等、貴人四等、增添元辰光采一等。

法會採買組：賜六仟大功、准由冥司註銷二十五位冤親、賜財祿一等。

法會香積組：賜六仟大功、准由冥司註銷三十八位冤親、賜食祿

五等、賜財祿五等、貴人三等、元辰光采三等、化一口舌之厄。

法會護生組：賜七仟大功、准由冥司註銷四十二位冤親，賜善緣三等，貴人三等、元辰光采三等。

法會招待組：賜六仟大功、准由冥司註銷三十位冤親、賜財祿三等、化一破財。

法會文書組：賜六仟大功、准由冥司註銷三十位冤親、賜財祿三等、貴人三等、文慧四等、五臟調和能量三等、精氣神能量一等、化一漏財。

協助法會運轉之義工：賜一萬大功、化三病厄、增添元神光采二等、精氣神能量二等、元辰光采二等。

法會誦經組：賜六仟大功、准由冥司註銷三十二位冤親、賜財祿五等、貴人五等。

法會蓮花組：賜六仟大功、准由冥司註銷三十六位冤親、賜財祿三等、貴人三等、元神光采四等、精氣神能量三等、

修補財甕三等、化二口舌之厄、化二破財。

法會乩生：賜一萬大功、賜蓮台一品、賜財祿三等、貴人五等、化一破財。

法會總義工：賜八仟大功、賜財祿二等、貴人二等、化一破財。

法會副總義工：賜六仟大功、准由冥司註銷二十八位冤親、賜財祿二等、貴人二等、化一口舌之厄。

法會正鸞：賜六仟大功、賜蓮台一品、賜財祿二等、貴人二等、元辰光采三等、化二破財。

法會主事：賜一萬大功、准由冥司註銷三十八位冤親、賜財祿四等、貴人四等、元神光采五等、元辰光采五等、化二破財。

法會守夜組：賜三仟大功、准由冥司註銷二十二位冤親、賜財祿一等、貴人一等、元神光采一等、精氣神能量一等、元辰光采一等、化一破財。

協助法會善後者：賜四仟大功、准由冥司註銷二十五位冤親、

賜財祿一等、貴人一等、化二漏財、化一口舌之厄。

其餘諸護道功德主，則轉呈相關府、院、司，儘予周全之。

欽　此

欽哉勿忽　　叩謝天恩

歲次天運　戊戌　年　二　月　一十一　日

本院司禮神聖示：啟建法筵普利眾生無數，世眾當廣勸親朋好友參贊法筵，累積福慧資糧也。可，今夜就此停筆。可，吾退。

募集統一發票

十方大德福安：　一張發票、一份善心、一分希望，匯聚眾人之善心善願來完成本院建廟百年大計，誠邀十方大德捐助您的發票來支持本院建廟，即使所捐發票而未中獎，上天亦會錄記此一善心喔！

誠募 護生功德主

十方前賢：福安！

本院奉旨啟建【觀音菩薩祈安暨繳書一天大法會】，期以消弭共業災劫，並使佈施者能身安體健，財運亨通，並可所求順遂。每位【護生功德主】，本院將為其於本科法會佛前置點一盞【福慧燈】，沐受九天玄女恩師暨眾聖仙佛之加被，身體安泰、運勢亨通！

（一單位1000元，謹限一位名字）感恩，功德無量。

解 惑 篇

＊柯善德：修復身體與醫護元靈樹是否為同樣之項目？

聖示：修復身體與醫護元靈樹不同，（修復身體）乃為實質之身體，（醫護元靈樹）乃為無形之靈樹。

＊請示大部分真正干擾最重的冤親債主只有三至四位一起，雖然實際數目上有二十四位冤親債主。後學會這樣問原因是因為大部分其他堂上、精舍、佛學院開示出來的冤親人數都只會依目前干擾最重的先做開示，有時候只會開示一位。解除迴向後，人就舒服了。但實際上卻還有二十位在後面蓄勢討報。

聖示：然也！

＊如果開示二十四位，是否會建議先超拔干擾最重的，因為至少先讓自己身心靈能先健康，有一段時間準備做功德迴向還未到身邊的冤親討報。

聖示：然也，直接先從最重之公案化解！

＊因為有時候一件因果業力就二十位以上，而每個人有好幾件因果業力。才不會把福德全用在同一件因果公案上呢？

聖示：然也！

＊因為九天玄女娘娘比較慈悲一次連根拔除業力和一勞永逸，這樣才不會同一件事情，一直不斷連續不同冤親債主干擾呢？不然每次只開示一位，這樣一位一位的超拔，不知要等到何時才會結案呢？

聖示：然也！

請示為何如此眾多外靈呢？

聖示：乃為磁場及元神耗弱所感招。

＊他們是否都善魂嗎？待久對家裡的人會不會有影響呢？

聖示：多數是善魂，但久之亦傷害爾之元神更耗弱，恐導致身心靈不安，運勢不佳。

＊鄭善德叩問：往生四十九天內這段時間陽上祖孫，幫祂們做功德，是決定四十九天後，祂們魂歸何處嗎？

聖示：有助利，但亦需平時多累積福德方能往生善處。

昊天紫霄修學院

超拔祖先及累世父母

即是孝道的開始！

十方大德道安！茲因先靈在陰受苦，為期陽世子孫能及早超渡祂們出苦，便有靈訊予陽世子孫使其不安；並會影響家運、身體，此是先靈向陽世子孫討救之訊息！

本院主席九天玄女娘娘本仙家惻隱之心，以自身功果為擔當，奏請金闕玉皇至尊恩准，會同地藏王菩薩三曹同鑑，頒賜設立【昊天紫霄修學院】以利世人拔渡先靈入列靈修。靈修期間並由九天玄女娘娘教授術法，觀世音菩薩教授感應，文昌帝君教授詩文，孫思邈仙翁教授醫藥。靈修不但可使先人出苦，更可助其修至佛道功果，達至逍遙仙境，此為世人孝心之表露，也為己身及兒孫深植福田。

又際值末法因果清算，或有世人受冤債討報牽纏致使災劫頻生、身受苦磨、人生暗淡。為期可陰陽兩利，特准世人造功立德，超

拔冤債至『昊天紫霄修學院』靈修，以了斷因果，並助其潛修證悟得佛道功果。

＊邱○平善德發心參贊【建廟】，功德金：玖仟元，以此之功德迴向：薦拔之【昊天紫霄修學院】靈修士：（一）翁○美（一位，共三千元）。（二）邱○、莊○居、沈○隆；（三位，各二千元，共六千元）。並祈求：其等靈修士能精進，以期在戊戌年國曆四月一日，【春季證道】能高分通過考核。吾 鑒納至誠之文疏，准予撥轉（一萬三千五百大功）之福德，彙送主考官，為其等【昊天紫霄修學院】之靈修士，依此功德各自撥轉，提高通過戊戌年【春季】證道考核，並提升悟境（共八等）也。

＊林○秀善德發心參贊【無極元君九天玄女娘娘聖誕】一天大法會【祥泰功德主】一盞，功德金：壹萬元。以此之福德祈求：超拔冥司註籍『車關』之冤親：（金○崧、余○思、楊○英、朱○蓮、郭○珠、王○素），入列靈修。吾 鑒納至誠之文疏

准予其等善魂，於戊戌年二月四日，入列【昊天紫霄修學院】為【四年期】靈修士。餘之福德一轉彙【冥司】，註銷此樁車關因果公案之討報。二轉彙【元靈區】，增添五臟調和能量（五等）。三轉彙【組織再生府】，加以修復受創組織（五等）。

＊劉○○妹善德發心參贊【無極元君九天玄女娘娘聖誕】一天大法會【清心功德主】一盞，功德金：伍仟元。以此之福德超拔：冥司註籍索報『肺部』之冤親：（金○英、施○花、陳○蓉），入列靈修。吾　鑒納至誠之文疏，准予其等善魂，於戊戌年二月四日，入列【昊天紫霄修學院】，為【四年期】靈修士。餘之福德轉彙【冥司】，化解此樁肺部因果公案之索報，並化（一病劫）也。

＊邱○怡善德發心參贊【無極元君九天玄女娘娘聖誕】一天大法會【清福功德主】一盞，功德金：參仟伍佰元。以此之福德祈求：超拔夙世墮胎之嬰靈：（金○滿、歐○祥），入列靈修。吾　鑒

納至誠之文疏，准予其等善魂，於戊戌年二月四日，入列【昊天紫霄修學院】，為【四年期】靈修士。餘之福德轉彙【冥司】，釋解顯前不善業因之索報也。

＊莊○安善德發心參贊【建廟】，功德金：伍仟元。以此之功德超拔：現於冥司第四殿之亡母：（黃○花）『三魂：靈魂、覺魂、生魂』入列靈修。吾　鑒納至誠之文疏，准予接引（黃○花）善魂至冥司除籍，於戊戌年二月五日『三魂』齊入列【昊天紫霄修學院】，跟隨九天玄女娘娘學習『術法』，聞聲救苦觀世音菩薩學習『感應』，文昌帝君學習『詩文』，孫思邈仙翁學習『醫藥』，為【四年期】之靈修士。餘之福德轉彙【靈智府】，為（黃○花）靈修士增添靈識清明（一等），以助利靈修順遂也。

＊陳○汝善德發心參贊【建廟】，功德金：伍仟元。以此之福德祈求：薦拔『地基主：（李○發）』（三魂）入列『昊天紫霄

修學院』帶職進修。吾　鑒納至誠之文疏，准予地基主：（李○發）於戊戌年二月五日『三魂』齊入列【昊天紫霄修學院】跟隨眾聖仙佛學習【術法、感應、詩文、醫藥】為【四年期】之靈修士。亦經由【證仙院】回函准予帶職進修，累積福慧資糧，並增添（一品道果）也。

專案呈疏

*盧○源善德發心參贊助印【善信佳作共賞集】一千本，功德金：參萬伍仟元，以此之福德迴向：補足與陳○惠善姻緣資糧。並祈求：【累積三倍福慧資糧】四萬八千大功補與陳○惠善姻緣福慧資糧、增添善姻緣60等、化解惡緣30等、化解小人阻礙18等、增添善姻緣貴人12等。吾　鑒納至誠之文疏，准予撥轉此之福德一

（八千大功）轉彙【善緣府】，為（盧○源善德、陳○惠善德）深植彼此善緣，並化減惡緣（十等）、釋減小人阻礙（六等）。二（八千大功）轉彙【姻緣府】，釋減姻緣阻障，護祐佳善良緣早顯，並增添善姻緣（二十等）、增添善姻緣貴人（四等），再賜錄三倍福慧資糧也。

＊王○琳善德發心參贊【無極元君九天玄女娘娘聖誕】一天大法會【祥如功德主】一盞，功德金：壹萬元以此之福德祈求：化解冥司【二樁殺業】註籍『腸胃，肺部』之因果公案。吾　鑒納至誠之文疏，准予將此福德轉彙【冥司】，化解（二樁殺業）討報『腸胃，肺部』之公案，並增添貴人（六等）也。

＊陳○松善德發心參贊【無極元君九天玄女娘娘聖誕】一天大法會【清吉功德主】一盞，功德金：伍仟元以此之福德祈求：註銷冥司【二樁殺業】申控『血光』之因果公案。吾　鑒納至誠之文

疏，准予將此福德轉彙【冥司】，註銷（二樁殺業）索報『血光』之公案。

＊林○善德發心參贊【無極元君九天玄女娘娘聖誕】一天大法會【清吉功德主】一盞，功德金：伍仟元以此之福德祈求：註銷冥司【二樁淫業】申控『心臟』之因果公案。吾　鑒納至誠之文疏准予將此福德轉彙【冥司】，註銷（二樁淫業）索報『心臟』之公案也。

＊徐○達善德、高○鈴善德、徐○璟善德、徐○泉善德、徐○邑善德發心合贊助印【善信佳作共賞集】一百本，功德金：參仟伍佰元吾　鑒納至誠之文疏，准予撥轉（一千六百大功）福德轉彙【福德司】，各均分累積福慧資糧，並增添財祿（共二等）、助顯貴人（共二等），再賜錄三倍福慧資糧也。

＊陳○易善德發心參贊【建廟】，功德金：伍仟元以此之福德祈求：註銷冥司【二樁殺業】申控『腸胃』之因果公案。吾　鑒納

至誠之文疏，准予將此福德轉彙【冥司】，註銷（二樁殺業）索報『腸胃』之公案也。

＊陳〇月善德發心參贊【無極元君九天玄女娘娘聖誕】一天大法會【清吉功德主】一盞，功德金：伍仟元以此之福德祈求：註銷冥司【二樁淫業】申控『失眠』之因果公案。吾　鑒納至誠之文疏准予將此福德轉彙【冥司】，註銷（二樁淫業）索報『失眠』之公案也。

＊林〇勇善德發心參贊【建廟】功德金：伍仟元以此之福德祈求：註銷冥司【二樁殺業】申控『感冒』之因果公案。吾　鑒納至誠之文疏，准予將此福德轉彙【冥司】，註銷（二樁殺業）索報『感冒』之公案也。

學佛群疑錄

＊智筆 扶

本院濟佛　登台

學佛群疑錄：第九章

聖示：今夜登台乃戊戌年首次登台著書，希諸賢生再接再厲繼續前進，可，今夜繼續著書。今再為一般世眾皆有之疑惑：

法門無量，理應廣學多聞方能為眾解開迷惑，單學一門如何普應群機廣利眾生？吾今淺釋如下：法門無量乃是為了救渡不同根器而說，唸佛求生西方淨土法門雖極簡單，但無論是上智或下愚之人，只要深信切願依教奉行，無不蒙佛攝受成就，皆可出離輪迴，解脫生死，往生淨土之後，壽命無量，神通無量，皆可遍往十方淨土，親近供養請問十方諸佛，此時再來修學十方諸佛的法門亦不嫌遲，且往生淨土之後，無父母愛戀淫慾所生之肉身，

乃是蓮花化生，非是男女淫穢所生，純是光明身，此時修學佛法容易領悟且容易修學成就，今時娑婆世界之人業重福輕，障深慧淺，欲修行無量法門只是徒費力氣，而且欲成就無量法門談何容易，世人好高騖遠，眼高手低，從不自省自己是否適合，自己福德、智慧，根器如何？把有限光陰虛擲空過，真是令老衲深覺憐憫，殊堪可惜；因此老衲至誠呼籲世眾，切莫自誤，把握今生有限時間，專心修學淨土法門，並且普利眾生，等待今生緣盡，待往生淨土之後再來廣學多聞亦不嫌遲，且極易修學成就也，希世眾醒悟之。可，今夜著書至此，可，吾退。

＊生活佛法化；用菩提心契道，生活沒煩惱。
＊信仰正覺化；用無住心修持，信仰能提昇。
＊處事平和化；用慚愧心反省，處事沒紛爭。
＊修行日常化；用平常心生活，修行能持久。

募集【大悲水】三十箱、【飲料】三十箱

十方大德福安：

本院募捐【三十箱大悲水】、【飲料】三十箱，因法會上供大悲水、飲料，並經由仙佛加持，可釋化煞氣，護祐病體早癒，

佛經云：與人解渴，不生喉嚨之疾病，並可與參會之善信結善緣，幫助別人身體健康，也是等於幫助自己或家人身體健康喔！

＊可隨喜佈施或全額贊助。

大悲水一箱結緣金：一百元

飲料一箱結緣金：二百元

感謝您的發心喔，功德無量！

功過與輪迴之(一)

＊溫 振 有

天心定期奉旨，舉辦法會，為仙佛壽誕祝嘏，每次到會善信大德，都有一、二百人。法會儀規，安排有序，開始念誦經典，為法會莊嚴法壇：扶鸞、上供、獻壽，下施冤親債主及六道眾生、靈療、七星火、轉蓮花、午供，走過多少佛堂，其他道場所舉辦的法會，沒有一處如「天心」的生動活潑，內容豐富。側問與會同修，何以「蒞會」從不缺席，答曰：「法喜充滿，令人嚮往。」參加法會，使身心感到愉快，都是滿載歸程，受益良多。

與會善信對每一程序的進行，都感愉悅，可以感受到—楊師姐對每一規儀的精心設計，也感到志工們誠勤輔佐相助，使活動順利進行，也使與會信眾感到志工們的默契合作，也顯示天心法會真是神人合一的精彩活動，生動、活潑。

從與會者的神情，可以臆度到人人熱切的程度，認真參與，毫不分心，尤其扶鸞時，側觀左右，無不全神貫注，哪位仙佛臨壇，最要是給與會者多少功德，當「人才」恭誦：「賜一萬大功」時，大家臉上如中大獎的愉悅神情，知道大家心中默喊：「茂死了(台語音)」，法壇雖是靜默，但可以覺得人人樂歪了。

得蒙仙佛賜功，是不畏風雨與會的動力，當然其中有幾分是會見-楊師姐，會說：「高興見面，恩師加披，仙佛賜功」。簡單十二字，折服一群人。得了仙佛給功以後的每一位進程儀規，都非常認真。無非希望在法會中除了有功之賜，還可以療癒，去煞消冤解結、祭祖下施，一場法會下來樣樣周到，上供下施都俱全。等於脫胎換骨，恩同再造。天心法會之可貴非比尋常，人人都以法喜盈泰，踏上歸程。

本文題旨「功過與輪迴」，拙筆前文曾論「六道輪迴」，其中上三道是善道，下三途是惡道，其實「善、惡」二道，皆不究竟，就

算功高三十三天，天福享盡，依然還復輪迴。我們有幸同蒙天心佛光，所同心同願就是積功累德，能不落輪迴，直上極樂淨土，成仙成佛。不是孤魂野鬼，而是能乘願再來，普度眾生。這是我等熱中**【天心法會】**的精義所在。

要想積功德躲輪迴，眾善奉行是途徑：恭讀關爺的覺世真經有一段經文，可為座右銘：恭錄參勉：**「一動一靜，神明鑒察，十目十手，理所必至，況報應昭彰，不爽毫髮，淫為萬惡首，孝為百行原，但有逆理，於心有愧者，勿謂有利而行之，凡有合理，於心無愧者，勿謂無利而不行，若負帝教，請試吾刀。」**，短短七十字，教予世眾為人行事，為所當為，可作吾人行事之準則。能受教就可免輪迴，事凡合理無愧，利益大眾，就要勇往承擔，這是行大乘佛教的精神，若只為私利而行是小乘佛教，不為兼善天下。可惜！凡不合理，為之有愧，縱有大利於已，亦應止步。以此論功過，若不切亦不遠矣！

讀了關爺真經，想起一則故事，梁武帝元身是一條蚯蚓，因有功而得人身，又因敬奉三寶而做皇帝。又因餓死猴子，最後自己也被餓死，正是關爺真經：「**一動一靜，神明鑒察，因果昭彰，不爽毫髮**」。這則故事，也成就了千年來佛法中的「**梁皇寶懺**」。世人為懺悔罪業，都會參加寺廟舉辦的梁皇寶懺法會，以求消除罪業，也增加了梁武帝在佛法中佔有一席重要的地位。故事看過多年，因內容精彩，依稀還能簡述，倘有疏誤，有請教正。

南北朝時代江蘇地方有一條河，兩岸各有一寺，東寺住持堂前地下有一條蚯蚓，天性很靈，每天清晨五更時分，便自動鳴叫，住持聽到鳴叫聲，就叫徒弟們起床誦經做早課，每天都很準時。西岸住持見東寺師徒每天清晨五更就起來做早課，於是對自己的徒弟們嚴責：「你們不學東寺師兄弟認真修習，他們每天清晨準時五更就做早課，唸金剛經，你們這麼懶惰貪睡，不是修行人的精進精神，難有成就」。

忽然有一天，西寺徒去問東寺徒：「你們怎麼如此精進，每天清早五更準時早課，我們西寺個個貪睡，一覺到天亮，沒有一個肯早起」。

東寺師兄回答：「其實我們每一個人也是貪睡好眠，之所以能早起，是因為我師父的法堂前面有一隻蚯蚓鳴叫，牠每天清晨五更就鳴叫起來，我師父一聽到蚯蚓鳴叫，就叫醒大家，起來早課，因此每天都很準時起來拜佛誦經」，西寺徒聽了這番話，心中就想除掉那隻蚯蚓意念。

有一天西寺師父外出，那個徒弟就燒了一鍋滾燙水捧出去，趁東寺師徒不在寺的時候，將熱水潑向蚯蚓穴中，蚯蚓就被活活燙死，隔天一早，東寺的住持再也聽不到蚯蚓的鳴叫聲，於是叫徒弟們起來找蚯蚓，徒弟回報：蚯蚓是被燙死，師父非常疼心不捨，就為蚯蚓辦了超渡法會。

蚯蚓蒙師父超度，得轉人身，出身為樵子(柴夫)，每日打柴生活，西寺徒弟因犯了殺生戒，福氣消盡，墜入畜道轉身為猴子，本性未改，依然誠心供佛。樵子前生蚯蚓，在住持法堂前，日日聽經聞法，每日五更鳴叫師徒早課，如此歲月薰陶，也累積多少功德，也愛供佛，每天上山砍柴。有一天看見山上有一座破廟，內有三尊佛，頭頂破爛的厝瓦，樵子疼心三尊佛，受風吹、日曬、雨淋，經年累月破損更快，於是下山買了三頂大斗笠，來遮蓋三尊佛。(護佛慧命是大功德，樵子這個小動作，為他後來的命運，積了很大的福報)。有一天，樵子又登山砍柴，一路來到溪邊，遠遠看見有七位秀士過溪不得。樵子力大，搬了七塊大石頭，鋪在溪中，這七位秀士順利渡溪，就在此時，山神土地見到此景，便奏上天庭：「凡間有善心樵夫，起蓋三寶殿，又造七星橋，便利過溪來往行人，受來往行人稱讚立功不小。

從此樵子每天上山砍柴，都帶鮮花供佛。另一邊的猴子，也每天拿花供佛。一進廟看見瓶中已有花，就拔去瓶中花，改插自己花。待樵子砍柴回來，順便禮佛。看見自己早上供花被拔棄，瓶內花誰所供？心想：「這荒山野外，少有人來往，何人拔棄我花？」一頭莫名，砍柴回家。隔天一早又帶花上山供佛。依樣拔棄他花，換供我花。然後躲在廟門邊偷看。沒多久，看見一隻猴子，手持鮮花也來供佛，先拔棄我花，插上他花，正合掌作拜佛狀，因此樵子從側門突跳出來，大聲吆喝，猴回頭就跑。樵子隨後追去，猴子就躲進山洞。樵子趕到洞口，用大石頭將洞門塞住。猴子因為出不來，就在洞內活活餓死。樵子為此種下了殺業，東西二寺二位徒弟的前世果報，如此造成。

歲月不饒人，年復一年，樵子陽壽已盡，上天見他有大功德，便將樵子撥去梁國出世為蕭衍，亦即後來的梁武帝，而猴子前世燙死蚯蚓(即蕭衍的前世；東寺徒弟)，則撥到魏國出世為侯景。(猴

供佛鮮花，結下佛緣）官拜將軍，領兵圍困臺城，（就是梁武帝的京都，兵敗糧盡，梁武帝就活活被餓死，也還了餓死猴子的業債）。

再說這一世的梁武帝本性善良，信佛持齋，拜誌公和尚為師，欽氏皇后拜雲公和尚為師，有一天雲公開堂講經，欽氏邀武帝聽經，武帝也邀誌公同行。雲公邊講邊吃肉又喝酒。誌公看不過去趨前勸曰：『雲公晉身國母之師，何能講經吃肉喝酒有礙佛法，也犯戒律』。雲公回答：『我有吃也像沒吃！』誌公進勸『皈依佛，出家人酒肉戒，不遵守因果報，苦難當。』

後來雲公福報盡，轉身畜道，投入牛胎，誌公神通立見並告武帝。雲公亡靈已投牛胎，但武帝不信。有一天二人遊山賞景。散步來到農耕田畦，看到一頭花牛在耕田，誌公對武帝說這隻花牛就是雲公，武帝仍不太相信的問：『師父，何以知道。』誌公說：『皇上不信可以三聲便知曉。』武帝依言叫三聲雲公，那頭牛聞聲四腳跪地，兩眼淚流作叩頭狀。誌公馬上對花牛說這是因果業報，生前

講經，吃肉喝酒，還說吃了好像沒吃，花牛聽聞教訓，便起身後轉以頭撞犁倒地不起，雲公就這樣結束了牛世生命。武帝見狀大為吃驚，轉身語云、誌公：『不除酒肉登法壇，雲公講經墮牛胎。』因果報應在此一例，得見證。欲知武帝當皇帝被餓死，又是什麼因果業，精彩後續，且看下回分解。

天心法會可以積功累德。謹遵關爺教示：凡行之有愧就却步，勿謂惡小而行之，眾善奉行，小如點頭，微笑鞠躬，問好、扶老攜幼、撿紙屑、收破爛、濟貧、起廟印經；凡是有利世人的千般大小事都是積功累德，積少成多，邁向成仙作佛的道路，就是芝麻小善也努力奉行，以此行止可得仙佛加持，可遠離無常、手銬腳鐐。

＊本院之法會，精彩而多元，誠摯邀請十方前賢撥冗參加，可累積福慧資糧，財運亨通，錯過可惜喔！

勸募『善信佳作共賞集』

各位前賢福安：

凡發心助印【善信佳作共賞集】，除依懿旨賞賜之功品外，並依天律頒賜，助成善書問世之條律，賞賜【三倍福慧資糧(功品)】，因為助印第一版的善書有『助成』之功品，也因有第一版的善書問世，才會有後續的第二版、第三版善書，故賞賜甚豐！

（一） 凡助印百本者，賜一仟六佰大功、賜財祿二等、貴人二等。

（二） 凡勸募一人印百本者， 勸募者亦同錄記一仟六佰大功、賜財祿二等、貴人二等。

（三） 凡助印或勸募者皆得【累積三倍福慧資糧】！

敬請把握之！

每本結緣金： 三十五元正。

鸞期及濟世時間

＊本院奉聖諭開辦濟世，服務項目：前世因果、運途、身體業障、祖先及親屬過世在陰情形以及批流年等。

＊服務時間為：星期一至星期日下午二點起至晚上八點止。

＊可以通信或傳真或Line Email辦理。若親到請先聯絡，感恩！

＊本院每星期二、五晚上八時鸞期著書，歡迎各地善信大德來院參鸞，福慧雙修。

＊開辦濟世，一律免費。

＊目前著作【學佛群疑錄】

天心雜誌社

中華民國一〇七年四月出版

劃撥帳號：22755153 吳復興

戶名：吳 復 興

轉帳：合作金庫太原分行

帳號：(006)1759 872 125167

戶名：台中市慈悲慈善會

（慈善專用款）

帳號：(006)1759 717 120230

院　　址：台中市北屯區東光路632-1號

電話：04-24379203

24378190

傳真：04-24379648

本院網址：（歡迎上網瀏覽）

http://www.tianxintemple.com/

Email:dscf.s0032@msa.hinet.net

郵政劃撥儲金存款單

帳號 22755153

金額 新台幣（小寫） 仟 佰 拾 萬 仟 佰 拾 元

通訊欄（限與本次存款有關事項）

□回LINE
□施宥
□建甫
□助印
□放生
□法會
□就近委員
□呈現了解
□慰喜救濟
□不回訊狀
□不回疏文

叩求事項：

戶名 吳復興

寄款人

姓名

通訊處 □□□-□□

電話

經辦局收款戳

虛線內備機器印錄用請勿填寫。

◎寄款人請注意背面說明
◎本收據由電腦印錄請勿填寫

郵政劃撥儲金存款收據

收款帳號戶名

存款金額

電腦記錄

經辦局收款戳

郵政劃撥存款收據

注意事項

一、本收據請詳加核對並妥為保管，以便日後查考。

二、如欲查詢存款入帳詳情時，請檢附本收據及已填妥之查詢函向各連線郵局辦理。

三、本收據各項金額、數字係機器印製，如非機器列印或經塗改或無生款郵局收訖章者無效。

請　寄　款　人　注　意

一、帳號、戶名及寄款人姓名通訊處各欄請詳細填明，以免誤寄：抵付票據之存款，務請於交換前一天存入。

二、每筆存款至少須在新台幣十五元以上，且限填至元位為止。

三、倘金額塗改時請更換存款單重新填寫。

四、存款單不得黏貼或附寄任何文件。

五、本存款金額業經電腦登帳後，不得申請撤回。

六、本存款單備供電腦影像處理，請以正楷工整書寫並請勿摺疊。帳戶如需自印存款單，各欄文字及規格必須與本單完相符；如有不符，各局應婉請寄款人更換郵局印製之存款單填寫，以利處理。

七、本存款單帳號與金額欄請以阿拉伯數字書寫。

八、帳戶本人在「付郵局」所在直轄市或縣（市）以外之行政區域存款，需由帳戶內扣收手續費。

交易代號：0501、0502現金存款　0503票據存款　2212劃撥票據託收

本聯由儲匯處存查 210 × 100mm(80g/m²模)（保管五年）